



UVa

SOR-  
RIA

Universidad de Valladolid



Universidad  
de Valladolid : ...

Calle Universidad

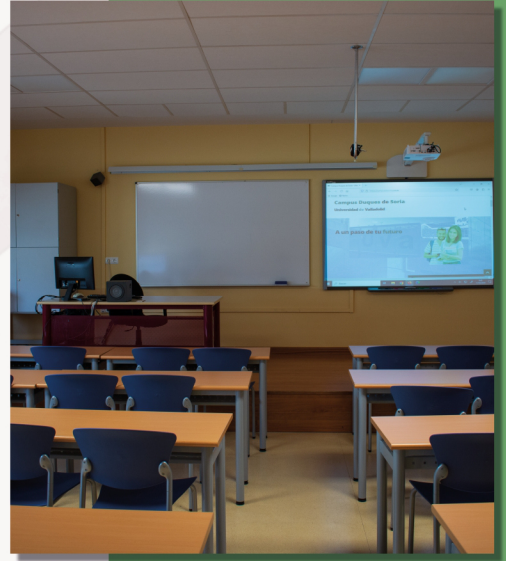

1985-2025  
40 años de la UVa en Soria

EL AYER  
YA ES MAÑANA

# Cronología

1841

Creación de la Escuela Normal de Maestros.

1933

Traslado de la Normal a la Calle Burgo de Osma, hoy Paseo del Espolón.

1963

Traslado de la Escuela Normal a Ronda Eloy Sanz Villa.

## Universidad de Zaragoza



1964

Creación de la Escuela de ATS (*Ayudantes Técnicos Sanitarios*) lo que en un futuro será Enfermería.

1972

Se integra la ENM en la Universidad de Zaragoza como Escuela Universitaria de Profesorado de Enseñanza General Básica.

Creación del Colegio Universitario de Soria (CUS) adscrito a la Universidad de Zaragoza. Se imparten los primeros ciclos de Medicina y Filosofía y Letras.

1978

La Escuela de ATS se integra en el CUS con sede en el Hospital Institucional.

## Universidad de Valladolid



Fernando Tejedor García (1984-1994)

1985

Se inicia el proceso de integración en la Universidad de Valladolid. Se integran los estudios de Educación. El CUS se adscribe a la Uva.

1987

Integración del Colegio Universitario.

1990

Se extinguen los estudios de Medicina. Creación de la E.U. de Fisioterapia. Creación de la E.U. de ingenierías Agrarias.

1994

Se crea la Escuela de Relaciones Laborales.

1995

Se crea la E.U. de Estudios Empresariales. Se implanta la especialidad de Explotaciones Forestales.

1996

Se crea la Facultad de Traducción e Interpretación reemplazando los estudios de Humanidades.

1997

Se traslada Empresariales al Convento de la Merced. Se pone la primera piedra del campus en la zona de Los Pajaritos.

1998

Se construyen los primeros módulos del Campus Universitario en Los Pajaritos y se trasladan los estudios de ingenierías.

2005

Se integran los estudios de Enfermería y Relaciones Laborales.

2006

Se reúnen todos los centros universitarios en el Campus Universitario de Soria.



Jesús María Sanz Serna (1994-2006)



Evaristo José Abril Domingo (2006-2010)



Marcos Sebastián Regosa (2010-2014)

2013

Se implanta la Ingeniería Agroenergética sustuyendo la de Explotaciones Agropecuarias.

2014

La Escuela de Educación se transforma en facultad.

2015

Las escuelas de Enfermería y Empresariales se transforman en facultades.

2016

La Escuela de Fisioterapia se transforma en facultad.



Antonio Esteban Cabrerizo (2018-)

2019

Las facultades de Enfermería y Fisioterapia se fusionan en la Facultad de Ciencias de la Salud.

2020

Se implanta el Grado en Ciencias en la Actividad Física y del Deporte.

2021

Inauguración del edificio I+D+i.

2022

Primer encuentro de verano en el Campus de Soria.

# La normal de Soria

Primera mitad del S. XX

## EL AYER REMOTO

La ciudad contó con tres importantes centros en los que se impartían diferentes cátedras y en la provincia existió una Universidad pontificia y real:

**El Colegio de la Compañía de Jesús** fundado a mediados del XVI para realizar estudios de Latín y Retórica, agregando luego una cátedra de Teología Moral. Se trasladó al actual edificio del Instituto Antonio Machado en 1577 y perduró hasta 1767.

**Convento de San Agustín.** Existen referencias históricas a la existencia de un colegio de agustinos calzados bajo la advocación de Santa María de Gracia junto al puente del Duero, construido en 1522 y cuyo más insigne residente es nada menos que fray Luis de León como Lector de Gramática en el curso 1555-1556.

**Convento de San Francisco** demolido en 1812 por el general José Joaquín Durán, al igual que el de San Agustín. Los franciscanos permanecieron en la ciudad hasta ser desamortizado el convento en 1835, año en el que se destina a hospital.

**La Pontificia y Real Universidad de Santa Catalina o Universidad de Osma** fue fundada el 5 de agosto de 1550 por el obispo portugués Pedro Álvarez de Acosta en El Burgo de Osma y contó con facultades de Artes, Cánones, Medicina y Teología. Adquirió la condición de Pontificia y Real por medio de la bula canónica del papa Julio III y cédula de 1562 de Felipe II que la tomaba bajo su protección. Se mantuvo abierta hasta 1841 aunque con periodos de inactividad a finales del siglo XVIII y principios del XIX y por sus aulas pasaron personajes reconocidos como Gaspar Melchor de Jovellanos, Manuel de Larizábal y Uribe o Basilio Ponce de León.



El siglo XX se inicia con la ausencia casi completa de estudios superiores en Soria. Hacía mucho tiempo que se habían clausurado los Estudios Generales agustinos, jesuitas y franciscanos y la Universidad de Santa Catalina había cerrado sus puertas de forma definitiva más de medio siglo antes. Los únicos estudios que se seguían impartiendo en la capital eran los de maestro que, siguiendo la Real Orden de 1840, se habían implantado en Soria en 1841.

A principios del pasado siglo, la conocida como Escuela Normal de Soria se hallaba en la plaza Teatinos, que pasaría en 1901 a denominarse de Bernardo Robles y en la que se ubica el Mercado Municipal de Abastos. En ella se impartían los estudios de Maestros de Primera Enseñanza de carácter profesional. Los centros de estas enseñanzas sufrieron modificaciones en 1914 y en tiempos de la II República pero la mayor reorganización se realizó en 1945 (más de cien años después de su implantación), año en el que la Ley de Educación Primaria cambió su organización y pasaron a denominarse *Escuelas de Magisterio*.



Escuela Normal de maestros en el paseo del espólon. Archivo fotográfico *Heraldo*-Diario de Soria

En la década de los años 30 se hace evidente la necesidad de su traslado por el estado bastante precario de las instalaciones que entonces ocupaba y con esta idea se comenzó a idear lo que se denominó Palacio de la Enseñanza que resultó ser un proyecto fallido. Como las necesidades eran apremiantes, la Escuela Normal se trasladó en el verano de 1933, siendo la inauguración oficial el 18 de septiembre, a la calle que entonces se denominaba calle Burgo de Osma, hoy paseo del Espólon, a la altura del actual centro de salud Soria Norte y el colegio de las Escolapias.

En la noticia aparecida en el periódico local se mostraba además la intención de dotar la zona de alumbrado y la solicitud de agua corriente por parte del claustro de profesores.



Escuela Normal de maestros en el paseo del espólon. Archivo Pérez Arlegui. Fotografía dic. 1933



Escuela universitaria de Profesorado de E.G.B. en Ronda Eloy Sanz Villa. Archivo Pérez Arlegui. Fotografía Carmelo Rojas Ayuso. Col. TPF

Tres décadas después, el 18 de noviembre de 1963, se trasladaba al edificio situado en la calle Ronda Eloy Sanz Villa donde se impartieron los estudios de maestro hasta su definitivo destino en el actual campus universitario en 2005. En los sesenta seguían siendo estudios de carácter profesional y habría que esperar hasta la siguiente década para que se integraran en el sistema universitario.



Aula de la Escuela universitaria de Profesorado de E.G.B. en Ronda Eloy Sanz Villa. Archivo *Heraldo*-Diario de Soria

## Notas sueltas

Según detalle que nos remite el Inspector de Urbana Sr. Mozas del Campo, la cantidad de ganado vacuno ha sido muy superior a otros años calculándose en unas 7.500 cabezas.

Los vagones pedidos en el F. C. Torralba Soria son 20 y en S. M. 15.

Las tribus gitanas han batido el record en compras de ganado inferior. En times por por carterías no se ha observado impaciencia en nadie; atropellos, coces y en cuanto se refiere a riñas, escándalos etc., etc., afortunadamente nada hay que anotar.

La población animadísima, bien alumbrada, y los bailes populares, Cines y Teatros abarrotados de público.

M. D. E.

## Inauguración oficial del nuevo edificio de la Escuela Normal

Han sido instalados los nuevos locales de la Escuela Normal de esta Ciudad en la carretera de Valledol 4, frente al Paseo de Alameda de Cervantes por informes particulares a esta nueva calle se le dará el nombre de Avenida de García Tator.

La inauguración oficial del nuevo edificio tuvo lugar el lunes último y hora de las seis de la tarde con la asistencia de las diversas autoridades que acudieron se expresan: señor Gobernador civil D. Mariano Menor; Secretario del Gobierno D. Luis Lorente; Alcalde accidental D. Bienvenido Calvo; Director del Instituto Nacional de Segunda Enseñanza D. Ildefonso Mase; Director de la Escuela Normal del Magisterio Primario D. Segundo García; Claustro de Profesoras y Profesores de ambos centros; Inspectores, Inspectores y miembros de la Junta del Consejo Provincial de Primera Enseñanza; Maestras y Maestros de las Escuelas Graduadas de la capital y representantes de la prensa local.

Los invitados fueron obsequiados con un espléndido refresco servido en una de sus dependencias al aire libre.

Acudiendo D. Segundo García, enseñó a los visitantes las habitaciones del edificio viéndose en todas ellas una esmerada confección; en cada uno de los salones destinados a la enseñanza hay una selecta biblioteca y materiales respectivos los despachos y oficinas manifestan gusto y arte en su decoración, el salón de actos situado en la planta baja es lugar espacioso para el fin destinado.

Muy agradecidos quedamos por las atenciones que nos dispensaron el Director y Claustro de Profesores del esparso Centro.

El Sr. Calvo, Alcalde de Soria prometió instalar en breve el alumbrado necesario con el fin de que esta Avenida tenga por la noche las mismas comodidades que las demás plazas de la ciudad.

El Claustro de la Escuela Normal hacen gestiones cerca del Ayuntamiento por ver si se les concede el gasto de agua gratuito, presupuesto que, según manifestaciones del señor Director vendría muy bien para material de enseñanza.

**FORD**  
Automovil universal  
Gran Stock de piezas de recambio para todos los modelos de coches.  
AGENTE  
**GONZALO RUIZ**  
SORIA

Noticia de la inauguración del edificio de la Normal en el paseo del Espólon en septiembre de 1933. Noticiero Numantino

# Década de los 60 La Escuela de A.T.S.



Juan Sala de Pablo en su despacho en la Diputación Provincial de Soria.  
Junta de Castilla y León, AHPS0 - 25340

Recién estrenada la década, en 1961, es nombrado presidente de la Excm. Diputación de Soria el Dr. D. Juan Sala de Pablo, licenciado en medicina y cirugía por la Universidad de Zaragoza, y al año siguiente de su nombramiento promueve, desde la institución que presidirá hasta 1974, la creación de una escuela de formación para *Ayudantes Técnicos Sanitarios* (A.T.S.) que era como en aquellos tiempos se denominaba en España a quienes estudiaban enfermería. Así, en la sesión del 28 de abril de 1962 se acuerda la creación de la Escuela por parte de la Diputación Provincial.



Fachada del Hospital Provincial donde se instaló la Escuela de A.T.S.  
Junta de Castilla y León, AHPS0 - 487



Inauguración de la Escuela de A.T.S. en el Hospital Provincial.  
Junta de Castilla y León, AHPS0 - 27777

Habrían de pasar dos años hasta su fundación en 1964 que se retrasó por temor a una posible falta de financiación y por tener que encontrar tiempo para la docencia por parte de los sanitarios que ejercían en el antiguo Hospital Provincial, que fue la primera sede de la escuela y donde permanecería seis cursos hasta trasladarse al Hospital Institucional (hoy Virgen del Mirón).



Clases de A.T.S. de las primeras promociones  
Junta de Castilla y León, AHPS0 - 20351 y 20353



Jesús Calvo Melendro en el Hospital Provincial de Soria.  
Junta de Castilla y León, AHPS0 - 452

Un grupo de Hermanas de la Caridad y médicos se decidieron a trabajar por implantar los estudios de enfermería. Entre ellos destacaron Juan Sala de Pablo desde la Diputación y Jesús Calvo Melendro, director del Hospital Provincial, como promotores de la escuela de *Ayudantes Técnicos Sanitarios Femeninos* que fue inaugurada el 19 de octubre de 1964. Curiosamente la Orden Ministerial que otorgaba la Escuela se emitió meses más tarde: data del 11 de enero de 1965 (B.O.E. de 15 de febrero), lo que indica el anhelo que existía por tener estos estudios en Soria.

## MINISTERIO DE EDUCACION NACIONAL

ORDEN de 11 de enero de 1965 por la que se autoriza la creación oficial de la Escuela de Ayudantes Técnicos Sanitarios femeninos de la Diputación Provincial de Soria.

Ilmo. Sr.: En el expediente instruido a instancia del Presidente de la excelentísima Diputación Provincial de Soria, en solicitud de creación de una Escuela Oficial de Ayudantes Técnicos Sanitarios femeninos, en el que constan los informes favorables de la Comisión Central de los Estudios de Ayudantes Técnicos Sanitarios y del Consejo Nacional de Educación, Este Ministerio, de conformidad con lo dispuesto en los Decretos de 27 de junio de 1962 y 4 de diciembre de 1963 y en la Orden ministerial de 4 de agosto de 1963, ha resuelto autorizar la creación oficial de la Escuela de Ayudantes Técnicos Sanitarios femeninos de la Diputación Provincial de Soria, instalada en el Hospital Provincial de la citada localidad y dependiente de la Facultad de Medicina de la Universidad de Zaragoza.

Lo digo a V. I. para su conocimiento y demás efectos.  
Dígo guarde a V. I. muchos años.  
Madrid, 11 de enero de 1965.

LORA TAMAYO

Ilmo. Sr. Director general de Enseñanza Universitaria.

Orden de 11 de enero de 1965 autorizando la creación de la Escuela de A.T.S.  
B.O.E. 15 de febrero de 1965

# El Colegio Universitario de Soria

Al inicio de la década de los 70, la Escuela Normal se integra en la Universidad de Zaragoza, pasándose a denominar *Escuela Universitaria de Profesorado de Enseñanza General Básica*. Este centro, junto al de Ayudantes Técnicos Sanitarios -*Escuela Universitaria de Enfermería* a partir de 1978- componían la exigua oferta de estudios superiores en la Soria de 1972.

En julio de ese año se ponía en marcha el Colegio Universitario de Soria, popularmente conocido como "El CUS" en el que se cursarían los primeros ciclos de las licenciaturas de Medicina y de Filosofía y Letras. Su creación obedecía a una política universitaria que pretendía llevar estudios universitarios a las pequeñas capitales de provincia, como forma de frenar la masificación de las grandes universidades y de neutralizarlas como núcleos de movilización y protesta contra el régimen. En el caso de Soria, impulsaron el proyecto algunas élites e instituciones locales como el Ayuntamiento o la Diputación Provincial con Juan Sala de Pablo desde la presidencia como ya había ocurrido en la década anterior con los estudios de ATS. Las instituciones sorianas se mostraban interesada en dotar a su provincia de un centro universitario para cuya creación iba a ser necesaria la aportación de fondos económicos.

**MINISTERIO DE EDUCACION Y CIENCIA**

*Decreto 3359/1972, de 21 de julio, por el que se constituye en Soria el «Colegio Universitario de Soria», adscrito a la Universidad de Zaragoza.*

La excelentísima Diputación Provincial y excelentísimo Ayuntamiento de Soria han solicitado en dicha capital la constitución de un Colegio Universitario, adscrito a la Universidad de Zaragoza, que imparta las enseñanzas correspondientes al primer ciclo de las Facultades de Filosofía y Letras y de Medicina, al amparo de lo establecido en el Decreto cuatrocientos cincuenta y dos/mil novecientos sesenta y nueve, de veintisiete de marzo («Boletín Oficial del Estado» del 29), y en el artículo setenta y cuatro de la Ley cuatrocientos noventaosiete, de cuatro de agosto, General de Educación y Financiamiento de la Reforma Educativa.

Por todo lo anteriormente expuesto, teniendo en cuenta los favorables informes del Patronato de la Universidad de Zaragoza y de la Junta Nacional de Universidades, a propuesta del Ministro de Educación y Ciencia y previa deliberación del Consejo de Ministros en su reunión del día veintuno de julio de mil novecientos setenta y dos,

**DISPONGO:**

**Artículo primero.—Con carácter provisional y hasta tanto**

*Decreto de constitución del CUS y aprobación de su reglamento. B.O.E. 15 de septiembre de 1972*

Para Soria, por tanto, el nuevo centro, que nacía adscrito a la Universidad de Zaragoza, suponía una notable ampliación de la oferta universitaria, propiciando por un lado la permanencia en Soria de jóvenes sorianos y por otro la llegada de estudiantes procedentes de otros lugares, sobre todo para cursar los estudios de Medicina. Así, de los 144 matriculados en Medicina en este primer año, 96 procedían de otras provincias. Esta recepción de estudiantes logró una transformación, al menos parcial, de la fisonomía y de la dinámica de una pequeña capital de provincia que contaba por entonces con poco más de 24.000 habitantes.



Clase en el Aula Magna del Colegio Universitario de Soria  
Junta de Castilla y León, AHPSo -35330



Prácticas de enfermería en el Hospital Provincial  
Junta de Castilla y León, AHPSo -27754

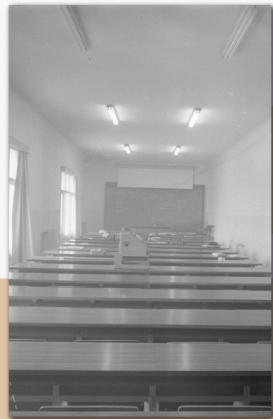

Aula del Colegio Universitario de Soria  
Junta de Castilla y León, AHPSo -35297



Interior del Colegio Universitario de Soria  
Junta de Castilla y León, AHPSo -35311

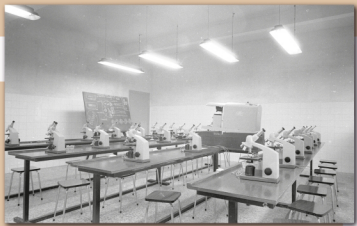

Aula con microscopios del Colegio Universitario de Soria  
Junta de Castilla y León, AHPSo -35298

Desde el principio el CUS se convirtió en caja de resonancia de los acontecimientos que se vivían en España en la crítica coyuntura del final del franquismo, con reuniones clandestinas, activismo de partidos de izquierda, asambleas, etc. Sin duda no es una casualidad que la primera manifestación celebrada en Soria en la nueva etapa de la todavía incipiente democracia la llevaran a cabo alumnos del CUS –unos trescientos– el 1 de abril de 1976, en el contexto de las protestas planteadas ante el Patronato del que por aquel entonces dependía el centro.



Eran frecuentes las noticias sobre el CUS en la prensa local de la época  
Campo Soriano 1972-73

## UN EDIFICIO CON MUCHAS HISTORIAS

Parte del edificio donde se alojó el CUS perteneció al convento franciscano que, según tradición, fue fundado por el propio San Francisco en 1214.

En este lugar se establecieron los estudios de Artes y Teología y en 1835 con la desamortización de Mendizábal se trasladó al antiguo convento el Hospital de Santa Isabel (que será conocido como *Hospital Provincial* y que funcionará atendido por las Hijas de la Caridad hasta que en el año 1970 se traslada al Hospital Institucional (hoy Virgen del Mirón).

En 1972 se convierte en Colegio Universitario de Soria impartándose los primeros ciclos de Medicina y Filosofía y Letras que se llegarán hasta la década de los 90, años en los que se implantan Fisioterapia y Traducción e Interpretación.

En 2006 deja de tener uso académico y en fechas recientes se ha rehabilitado como hotel para eventos y spa.

# Los Estudios Hispánicos y la U.N.E.D.

Entre 1972 y 1977, la ciudad de Soria acoge una experiencia vital e intelectual asombrosa. Se trata de la puesta en marcha de unos cursos de verano denominados *Estudios Hispánicos en Soria* organizados y dirigidos por Julián Marías. La idea parte, según cuenta el propio Marías en sus memorias, de sus amigos sorianos, sobre todo Heliodoro Carpintero, José Antonio Pérez Rioja, Emilio Ruiz o José Tudela. Dichos cursos se impartían en la Casa de Cultura — sede de la actual Biblioteca Pública de la ciudad de Soria—, de la cual era director el propio Pérez-Rioja.



Julián Marías, Heliodoro Carpintero, José Tudela y José Antonio Pérez Rioja.  
Junta de Castilla y León, AHPSo 28276

Los Cursos de Estudios Hispánicos tuvieron una gran altura intelectual, científica y universitaria. En este sentido, la talla y la valía de los profesores participantes es impresionante, máxime si lo analizamos desde la perspectiva presente, donde se hace más patente su peso y su importancia. Por las aulas de los cursos pasaron eminentes figuras de la intelectualidad española, en campos como la filología, la filosofía, la literatura o la historia.

Si hacemos un repaso somero de las figuras que participaron en las distintas ediciones de los cursos, nos encontramos con miembros y directores de la Real Academia de la Lengua, miembros de otras prestigiosas Reales Academias españolas (Historia, Bellas Artes de San Fernando...), así como premios nacionales de literatura o distinciones al más alto nivel nacional o internacional, desde la Gran Cruz de la Orden Civil de Alfonso X el Sabio o Gran Cruz de la Orden del Mérito Civil, hasta Premios Príncipe de Asturias en el campo de las Letras, Humanidades o Ciencias Sociales.

Los cursos de Estudios Hispánicos contaron con profesores de renombre dentro del mundo de la cultura.

## FILOLOGÍA, LINGÜÍSTICA Y LITERATURA ESPAÑOLA:

José Manuel Blecuá Perdices  
Rafael Lapesa Melgar  
Emilio Alarcos Llorach  
Francisco Ynduráin Hernández  
Heliodoro Carpintero Moreno  
Juan López Morillas

## FILOSOFÍA:

Julián Marías Aguilera

## HISTORIA:

Pedro Laín Entralgo  
José Antonio Maraval Casesnoves  
Luis Díez del Corral

## HISTORIA DEL ARTE:

Fernando Chueca Goitia  
Enrique Lafuente Ferrari  
Fernando Marías Franco

## GEOGRAFÍA:

Manuel de Terán Álvarez

## PSICOLOGÍA:

Helio Carpintero Capell

## POETAS Y ESCRITORES:

Miguel Delibes Setién  
Rosa Chacel Arimón  
Carmen Martín Gaité  
Francisco Ayala García-Duarte  
Luis Rosales Camacho



En el marco de la Ley General de Educación de 1970, el Decreto 2310 del Ministerio de Educación y Ciencia de 1972 expresaba: "La necesidad de desarrollar uno de los principios básicos de la reforma educativa, el de la igualdad de oportunidades, obliga a instrumentar medios que faciliten el acceso a la educación superior a todos aquellos que, por razones de residencia, obligaciones laborales o cualesquiera otras, no pueden frecuentar las aulas universitarias". Se iniciaba así la Universidad Nacional de Educación a Distancia que a Soria llegaría en 1977 de nuevo gracias al consenso y esfuerzo de varias instituciones, principalmente la Diputación Provincial.

El convenio para la creación del Centro Asociado de la UNED en Soria se firma en septiembre entre el Patronato del Colegio Universitario, presidido por el Dr. Sala de Pablo, y la U.N.E.D. El CUS acogió en sus instalaciones este centro asociado hasta 1990, año en el que se traslada a su ubicación actual en la Casa de la Tierra.



El Colegio Universitario acogió el centro asociado de la U.N.E.D. hasta 1990  
Junta de Castilla y León, AHPSo -44276



Casa de la Tierra, centro asociado de la U.N.E.D. desde 1990

Durante su primer curso de la U.N.E.D. en Soria, 1977/78, se formaron 74 alumnos del Curso de Acceso a la Universidad para mayores de 25 años, 44 alumnos de Derecho, 31 de Filosofía y Ciencias de la Educación y otros 32 de Ciencias Económicas y Empresariales.

En los primeros años, los temarios se enviaban a los alumnos por correo postal y algunas clases se seguían a través de programas de radio.

# Estrategia de servicio público

Fernando Tejerina García

Con el establecimiento de la autonomía de Castilla y León en 1983, aunque las competencias en materia educativa no serían transferidas hasta 1997, se decide adscribir o integrar los estudios universitarios existentes en Soria a la Universidad de Valladolid. Será en 1985 cuando se alcance la integración de los estudios de Magisterio y la adscripción del CUS a esta universidad que iniciaba así su presencia en Soria con el que había sido nombrado rector el año anterior, Fernando Tejerina García.

La situación en la que se encontraban los estudios universitarios en Soria no era, en esos años, demasiado halagüeña con una matrícula en descenso y con un importante número de profesores no dependientes de la Universidad sino de las instituciones locales. Era preciso, si se quería mantener el servicio que los estudios superiores ofrecían a la sociedad soriana, establecer unas líneas estratégicas dirigidas al sostenimiento y al crecimiento de la oferta educativa.

**Cuatro fueron los aspectos que Tejerina impulsó como necesarios para revitalizar o, mejor dicho, crear, un campus universitario y que fuera sostenible en el tiempo:**

- 1 Integración del CUS.** Era necesario que los estudios, profesores y personal del Colegio Universitario quedaran integrados plenamente en la UVa. Esta línea estratégica fue la primera en ponerse en marcha y, pese a que el proceso se dilató más de dos años, también fue la primera en completarse.
- 2 Renovación de los estudios universitarios.** Los ciclos formativos y carreras que se desarrollaban en Soria estaban dando muestras de cierto estancamiento, cuando no agotamiento. Como consecuencia de ello, y tras la integración del CUS, se veía como necesaria una renovación de la oferta educativa que se llevó a cabo en la década de los noventa.
- 3 Creación de una residencia universitaria con el fin de facilitar el acceso a alumnos de fuera de la provincia que serviría para aumentar la matriculación.** Esta medida sería llevada a cabo en el año 97, bajo el rectorado de Francisco Javier Álvarez Guisasaola.
- 4 Creación de un campus integrado.** Esta línea estratégica la ideó Tejerina a largo plazo, pero vio claro que fortalecer la oferta de estudios conduciría a reunir todos los centros universitarios de Soria en un campus que serviría para hacer más eficiente y eficaz la presencia de la UVa. La primera piedra del campus se pondría en 1997 inaugurándose oficialmente en 1999 y llegando a acoger todos los centros sorianos en 2006, un año después de haberse integrado los estudios de Enfermería y Relaciones Laborales.

Las líneas estratégicas ideadas por el rector Tejerina se han mostrado, con el paso del tiempo, acertadas y gracias a que fueron desarrolladas no solo por él sino por los sucesivos rectores hoy el Campus Duques de Soria es una realidad y la presencia de la UVa en Soria sigue creciendo como ese servicio público que en su día concibió el que fuera el primer rector de la Universidad de Valladolid en Soria.

La Escuela Universitaria de Profesorado de E.G.B. era, a mediados de los años 80, el centro que menos dificultades presentaba para integrarse en la Universidad de Valladolid dado que el resto de carreras estaban sostenidas por entidades locales, públicas y privadas, y su personal no pertenecía al ámbito universitario. No es de extrañar que, precisamente fuera la Escuela de Magisterio, como se la conocía popularmente, la primera en integrarse en la UVA.

El proceso se había iniciado en 1984 para todos los centros que, como parte del distrito universitario de Zaragoza, ofrecían estudios en Soría y, en la Junta de Gobierno que celebró el 21 de noviembre de 1984, se expone que, pese a que la medida política de adscribir Soría a la comunidad autónoma de Castilla y León repercuta "en la integridad del Distrito Universitario de Zaragoza", apoya el "proceso de reorganización autonómica universitaria en lo que se refiere a los centros sorianos, proceso al que debe ir unido indefectiblemente, el de integración del Colegio Universitario adscrito hasta la fecha a la Universidad de Zaragoza".

Será en 1985 cuando la Universidad de Valladolid asuma las carreras impartidas en Soría. Así, en febrero se autoriza por parte del Ministerio de Educación la adscripción del CUS y en septiembre se firma el Real Decreto, publicado el 26 de noviembre en el BOE, por el que se incorporan los estudios de Enfermería y Profesorado de E.G.B. (como adscrito e integrado respectivamente) a la universidad vallisoletana. Era el inicio de una historia en la que la UVA ha ido afianzando su presencia y desarrollando su labor de servicio público en la sociedad soriana.

Pese a estas impresiones, pasados dos años, en febrero de 1987 se firmó el convenio mediante Real Decreto el 31 de julio (RD 1026/1987, publicado el 8 de agosto). Se cumplía así, la primera de las líneas estratégicas que se habían planteado para los centros universitarios de Soría.



Aula Magna del Colegio Universitario de Soría  
Junta de Castilla y León, AHPSO 35220

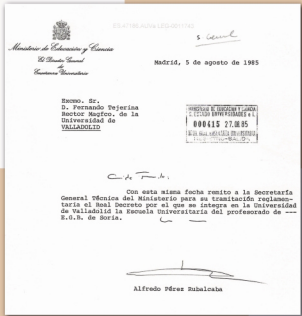

Carta de notificación de la integración de la Escuela Universitaria de Profesorado de E.G.B.  
Archivo de la Universidad de Valladolid

**24604 REAL DECRETO 2215/1985, de 24 de septiembre, por el que se incorporan Centros Universitarios de Soría a la Universidad de Valladolid.**

La Escuela Universitaria de Profesorado de EGB de Soría y el Patronato de la Escuela Universitaria de Enfermería de la Diputación Provincial de Soría, Centros integrados y adscritos, respectivamente, a la Universidad de Zaragoza, han solicitado la incorporación de tales Centros a la Universidad de Valladolid, por razones de pertenencia geográfica, jurídica y política a la Comunidad de Castilla y León.

En su virtud, teniendo en cuenta el Decreto 2293/1973, de 17 de agosto, y la Ley 11/1983, de 25 de agosto, así como los informes favorables de las Universidades de Valladolid y Zaragoza, de conformidad con la Junta de Castilla y León, a propuesta del Ministerio de Educación y Ciencia y previa deliberación del Consejo de Ministros en su reunión del día 24 de septiembre de 1985.

**DISPONGO:**

Artículo 1.º Quedan incorporados a la Universidad de Valladolid los siguientes Centros Universitarios, a partir del curso 1985-86:

**Integrado**

Escuela Universitaria de Profesorado de EGB de Soría.

**Adscrito**

Escuela Universitaria de Enfermería de la Diputación Provincial de Soría.

Art. 2.º Quedan derogados el Decreto 1381/1982, de 25 de mayo, y Real decreto 2905/1978, de 27 de octubre, en cuanto se opongan a lo dispuesto en el presente Real Decreto.

Art. 3.º Se autoriza al Ministerio de Educación y Ciencia para dictar cuantas disposiciones complementarias sean precisas para el desarrollo del presente Real Decreto.

Dado en Madrid a 24 de septiembre de 1985.

JUAN CARLOS R.

El Ministro de Educación y Ciencia,  
JOSE MARIA MARAVALL HERRERO

Real Decreto 2215/1985 que incorpora Profesorado y Enfermería a la UVA.  
B.O.E. 26 de noviembre de 1985

El proceso por el que el Colegio Universitario de Soría iba a alcanzar la plena integración resultó ser algo más lento, principalmente por cuestiones relativas al profesorado y personal que, en aquel momento, no pertenecían a la Universidad. Valladolid, por su parte, necesitaba que se ampliaran sus presupuestos para poder integrar plenamente el centro. Las negociaciones se sucedieron en el Ministerio de Educación, llegando a generar una sensación de estancamiento, algo que tuvo reflejo en sucesivas noticias de prensa que se mostraban poco optimistas respecto a un proceso que en algún momento parecía estar abocado al fracaso.

**3649 REAL DECRETO 2611/1985, de 6 de febrero, por el que se autoriza la adscripción del Colegio Universitario de Soría a la Universidad de Valladolid.**

El Patronato titular del Colegio Universitario de Soría ha solicitado que dicho Centro, adscrito a la Universidad de Zaragoza por Decreto 2322/1972, de 21 de julio, quede adscrito a la Universidad de Valladolid por su pertenencia geográfica, jurídica y política a la Comunidad de Castilla y León.

En su virtud, teniendo en cuenta el Decreto 2551/1972, de 21 de julio, y la Ley 11/1983, de 25 de agosto, así como los informes favorables de las Universidades de Zaragoza y Valladolid, de conformidad con la Consejería de Educación y Cultura de la Junta de Castilla y León, a propuesta del Ministerio de Educación y Ciencia y previa deliberación del Consejo de Ministros en su reunión del día 6 de febrero de 1985.

**DISPONGO:**

Artículo 1.º Se autoriza la adscripción del Colegio Universitario de Soría a la Universidad de Valladolid.

Art. 2.º Queda derogado el Decreto 2322/1972, de 21 de julio, en cuanto se oponga a lo dispuesto en el presente Real Decreto.

Art. 3.º Se autoriza al Ministerio de Educación y Ciencia para dictar cuantas disposiciones complementarias sean precisas para el desarrollo del presente Real Decreto.

Dado en Madrid a 6 de febrero de 1985.

JUAN CARLOS R.

El Ministro de Educación y Ciencia,  
JOSE MARIA MARAVALL HERRERO

Decreto 2611/1985 de 6 de febrero por el que se autoriza la adscripción del CUS a la UVA.  
B.O.E. 6/3/1985

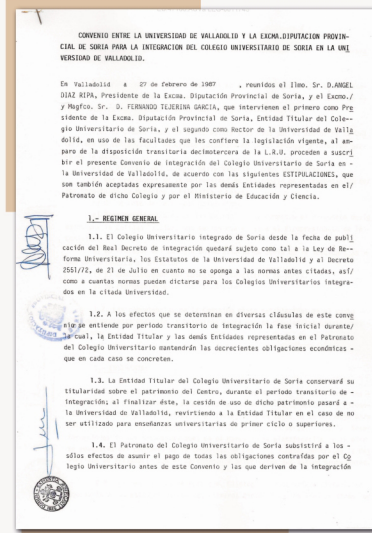

Convenio para la integración del CUS en la UVA  
Archivo de la Universidad de Valladolid

se alcanza dicho fin deberá convocarse por segunda vez, al menos, veintidós horas de diferencia respecto a la primera, publicación procesada autónoma a la sesión municipal, que fuese el número de convocatorias.

En el punto decimoquinto del orden del día se informó sobre la integración de Centros Universitarios a la Universidad de Valladolid, ya Junta de Gobierno cuando ahora el siguiente punto de la Junta de Gobierno de la Universidad de Zaragoza en su sesión celebrada el día 21 de Noviembre de 1984, en relación con el proceso de adscripción e integración de los Centros Universitarios de Soría en la Universidad de Valladolid proceso promovido por el Ministerio de Educación y Ciencia y

por la Junta de Castilla-León, amén de informar de los respectivos términos. La Junta de Gobierno autorizó que con dicha adscripción se cumpliera los deseos de una provincia de incorporación de puros a la Comunidad Autónoma a la que políticamente pertenece, compete la adhesión política de dicha adscripción. No obstante la Junta de Gobierno emitió profundamente que dicha medida política autonómica repercuta en la conservación de la integridad del Distrito Universitario de Zaragoza, al desaparecer del mismo los centros de la provincia hermana de Soría con la que tantas vinculaciones se han manifestado tradicionalmente a todos los niveles. En el punto 27.º de la Junta de Gobierno aprueba el proceso de incorporación de centros de la Comunidad Autónoma en lo que se refiere a los Centros sorianos, que en el que debe ir unido indefectiblemente, el de la integración del Colegio Universitario adscrito hasta la fecha a la Universidad de Zaragoza.

Acta de la Junta de Gobierno de la Universidad de Zaragoza (21 de noviembre de 1984), apoyando la integración del CUS en la UVA.  
Archivo de la Universidad de Zaragoza

**18448 REAL DECRETO 1026/1987, de 31 de julio, por el que se integra, en la Universidad de Valladolid, el Colegio Universitario de Soría.**

La Entidad titular del Colegio Universitario de Soría, adscrito a la Universidad de Valladolid, solicita, acogido a la disposición transitoria decimaseis de la Ley 11/1983, de 25 de agosto, de Reforma Universitaria, y a los Estatutos de la Universidad de Valladolid, que el Real Decreto 1286/1985, de 26 de julio, la integración del referido Colegio Universitario en la Universidad de Valladolid, que ha informado favorablemente dicha integración.

En su virtud, a propuesta del Ministerio de Educación y Ciencia, y previa deliberación del Consejo de Ministros, en su reunión del día 31 de julio de 1987.

**DISPONGO:**

Artículo 1.º De conformidad con lo dispuesto en la disposición transitoria 13.ª de la Ley 11/1983, de 25 de agosto, el Colegio Universitario de Soría queda integrado en la Universidad de Valladolid, con efecto de 1 de octubre de 1987, de acuerdo con lo que se dispone en el Convenio suscrito, al respecto, entre la Entidad titular del mismo y la Universidad citada.

Art. 2.º La integración del Colegio Universitario de Soría implica su sometimiento a las normas a que se refiere el artículo 6.º de la Ley 11/1983, de 25 de agosto, de Reforma Universitaria.

Art. 3.º Queda subsistente el patronato contenido en el Colegio Universitario de Soría a los efectos de cumplimiento de las obligaciones contraídas por la Entidad titular y los que se deriven del Convenio suscrito entre éste y la Universidad.

**DISPOSICION FINAL**

Por el Ministerio de Educación y Ciencia se dictarán cuantas disposiciones sean precisas para la interpretación y desarrollo de lo establecido en el presente Real Decreto.

Dado en Palma de Mallorca a 31 de julio de 1987.  
JUAN CARLOS R.

El Ministro de Educación y Ciencia,  
JOSE MARIA MARAVALL HERRERO

Real Decreto 1026/1987 que integra el CUS en la UVA  
B.O.E. 8 de agosto de 1987



# Principios de los 90 Reorganización de estudios



Colegio Universitario de Soria. Entrada  
Junta de Castilla y León, AHPSO 35294

Lograda la integración del CUS se hacía precisa una revisión y reorganización de la oferta de estudios existentes en Soria vista la decreciente matrícula de aquellos años, que en el caso de los estudios de humanidades se mostraba más que preocupante.



Estudiantes de la primera promoción de Fisioterapia en Soria  
Archivo fotográfico Heraldó-Diario de Soria. Fotografía F. Santiago



Laboratorios de Fisioterapia  
Archivo fotográfico Heraldó-Diario de Soria. Fotografías F. Santiago

Por un lado, se decide la extinción de los estudios de Medicina y la implantación de otra carrera afín a las ciencias de la salud que tuviera una mayor demanda y reactivara la matriculación. Se optó así por ofertar la Diplomatura en Fisioterapia, con parte del profesorado de Medicina y con las instalaciones del CUS en las que pudiera impartirse.



Carrera del duro: la iniciativa llevó a Soria al libro Guinness  
Archivo fotográfico Heraldó-Diario de Soria. Fotografía F. Santiago

La desaparición de Medicina suscitó malestar en la sociedad soriana que sentía cómo perdía parte de su patrimonio universitario, pero esto no fue impedimento para que la nueva carrera surtiera el efecto deseado de incremento de matrícula y muy pronto los estudiantes de la diplomatura de Fisioterapia se hicieron notar en la capital soriana siendo los primeros en organizar las fiestas universitarias y llegando incluso a inscribir el nombre de Soria en el libro *Guinness de los Récords* con la "carrera del duro", logrando los 50 estudiantes de la primera promoción de Fisioterapia, colocar una fila de siete kilómetros de monedas (de cinco pesetas su mayoría) el 17 d diciembre de 1992 gracias a las donaciones de la población soriana y doce horas de trabajo en el paseo del Espolón.

También en 1990 se inauguraba un nuevo centro universitario que impartiría una carrera que, en esta ocasión, respondía a peticiones de las entidades locales y no sustituía ninguna otra existente. Se trataba de la Escuela de Ingeniería Agrícola donde se comenzó a impartir Ingeniería Técnica Agrícola: Explotaciones Agropecuarias.



Estudiantes universitarios de los años 90  
Archivo fotográfico Heraldó-Diario de Soria

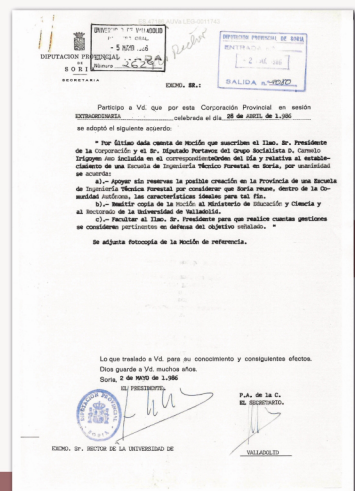

La Diputación Provincial de Soria había solicitado en 1986 a la UVA la creación en Soria de una Escuela de Ingeniería Técnica Forestal  
Archivo de la Universidad de Valladolid

Al no tener la Universidad de Valladolid disponibilidad de ningún edificio aparte del CUS y el de la Escuela del Profesorado y comprobando la baja matrícula de esta titulación en esos momentos, se decidió que las instalaciones de Ronda Eloy Sanz Villa darían cabida a los nuevos estudios al menos provisionalmente. La alta matrícula en esta ingeniería (en 1990 se llegaron a matricular 126 alumnos) llegaría a suponer un problema en lo referente a instalaciones, hecho que provocó que el campus soriano se hiciera más necesario según avanzaba la década.

# Nace el Campus de Soria

En 1994 se produce un cambio de rector y a Fernando Tejerina le sucede en el cargo Francisco Javier Álvarez Guisasaola que decide continuar con la renovación de estudios en Soria que iniciara su antecesor. Así, en el mismo año de su nombramiento, se inaugura la Escuela de Graduados Sociales, dependiente de entidades locales y con carácter de adscrita a la Universidad de Valladolid. Su sede se encuentra en instalaciones municipales situadas en la Plaza Mayor.



Firma de los convenios para la implantación de Empresariales y Traducción. Revista de Soria - Diputación Provincial de Soria



El rector Francisco Javier Álvarez Guisasaola en la inauguración de la Escuela Universitaria de Relaciones Laborales en la Plaza Mayor en 1994. Archivo fotográfico Herald-Diario de Soria. Fotografía: Ana Isla

Al año siguiente, 1995, se crea la Escuela Universitaria de Estudios Empresariales donde se cursaría la correspondiente diplomatura y que se instaló provisionalmente en el mismo edificio que albergaba Relaciones Laborales hasta que en 1997 se trasladara al Convento de la Merced, junto a la Residencia Universitaria con la que compartiría ubicación.

Como nuevos estudios también se incorporan a la Escuela de Ingeniería Agrícola, los de Ingeniero Técnico Forestal: Industrias Forestales que incrementaron así la matrícula del centro evidenciando más si cabe la necesidad de un espacio propio para la Escuela que seguía compartiendo edificio con Magisterio.

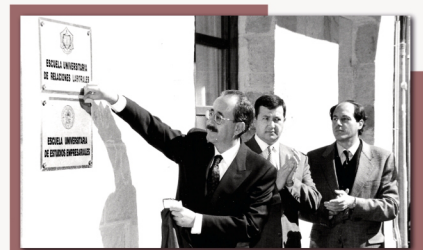

Inauguración de la Escuela Universitaria de Estudios Empresariales en la Plaza Mayor. Archivo Herald-Diario de Soria



Inauguración de la Facultad de Traducción e Interpretación en 1996. Archivo fotográfico Herald-Diario de Soria.

Por otro lado, los estudios de Humanidades (Geografía e Historia y Filología Hispánica) que se habían integrado en la década anterior, llevaban años dando muestras evidentes de agotamiento por lo que se veía necesario una renovación sustituyéndolos por otros con mejor acogida dentro de la oferta universitaria. Por ello, en 1996 se oferta la Licenciatura en Traducción e Interpretación por primera vez en Soria. Para albergar estas titulaciones se inaugura el último centro universitario de Soria que, curiosamente, será la primera Facultad del campus (el resto de los centros eran en esos momentos escuelas universitarias) y su sede fue la misma que la de los estudios que venía a reemplazar: el Colegio Universitario.

Al mismo tiempo que la oferta de estudios y centros universitarios crece, se establece en 1994 la figura de *Coordinador de Campus Universitario* que recayó en José Antonio Tejero, persona que, anteriormente en el proceso de integración y ahora en la reorganización de estudios, jugó un papel relevante como enlace entre los centros e instituciones sorianas y la Universidad de Valladolid. El mismo José Antonio Tejero será nombrado en 1995 *Vicerrector del Campus Universitario de Soria*, convirtiéndose así en la primera persona en desempeñar ese cargo en Soria. Con estos nombramientos se estaba haciendo reconocimiento explícito de la existencia de un campus universitario, aunque aún carecía de lugar físico en el que se concentrara la vida universitaria soriana.

## EL PRIMER VICERECTOR DEL CAMPUS DE SORIA

José Antonio Tejero fue, dentro de la vida universitaria soriana, una figura destacada en las décadas de los 80 y 90 en los que participó muy activamente en la integración y afianzamiento del campus soriano. Fue colaborador con los rectores Fernando Tejerina García y Francisco Javier Álvarez Guisasaola y llegó a dirigir varios centros universitarios (Educación, Empresariales, Ingeniería Agrícola, Relaciones Laborales). Fue nombrado en 1994 *Coordinador de Campus Universitario*, lo que en 1995 pasaría a denominarse *Vicerrector del Campus Universitario de Soria*. Su labor -conocida, aunque no siempre suficientemente reconocida- estuvo en el origen de campus cuando aún no era ni siquiera un proyecto y que con el tiempo ha llegado a afianzarse en la sociedad soriana.

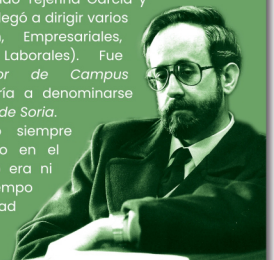

La década de los 90 supuso un crecimiento en cuanto a estudios y centros universitarios se refiere. Esto facilitó que alumnos procedentes de diversas localidades vinieran a estudiar a Soria y carreras como Enfermería, Traducción e Interpretación o Fisioterapia suponían un reclamo para acoger alumnos que precisaban alojamiento durante su estancia.

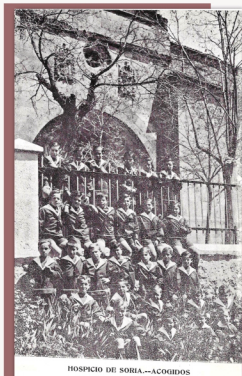

HOSPICIO DE SORIA--ACOGIDOS

Imagen de niños acogidos en el antiguo hospicio que años después sería la sede de la Fundación Duques de Soria, la residencia universitaria y la Escuela Universitaria de Empresariales.

Archivo Heraldo-Diario de Soria



Obras de rehabilitación del convento de la Merced. Archivo fotográfico Heraldo-Diario de Soria. Fotografía F. Santiago.

Este era el motivo por el que el rector Tejerina pensó en la necesidad de dotar a la ciudad de una residencia universitaria, aunque sería Álvarez Guisasola quien la acabaría poniendo en marcha. A través de un convenio con la Fundación Duques de Soria, se decidió rehabilitar el antiguo convento de la Merced que en fechas más recientes había sido hospicio y, tras años de abandono, se procedió a su reacondicionamiento para que albergara la sede de la Fundación, las dependencias de una residencia universitaria, que sería la Residencia Universitaria Fundación Duques de Soria, gestionada por la Universidad, y una zona de despachos y aulario que, al no precisarlas la Fundación más allá de un mes en verano, cedía temporalmente su uso para que fueran sede de alguno de los estudios que la Universidad de Valladolid ofrecía en Soria.



Patio interior de la residencia universitaria. Fotografía: José Reyes López

Será en septiembre de 1997 cuando se inaugure la residencia universitaria con una oferta de 60 habitaciones tanto individuales como compartidas y que ofrecía alojamiento en el centro de la ciudad. Ese mismo año se trasladó la Escuela Universitaria de Empresariales a la que sería su sede hasta incorporarse al Campus Universitario nueve años más tarde.



Cloistero del convento de la Merced. La planta baja se dedica a aulario y en la superior está la sede de la FDS. Fotografía: José Reyes López

El aumento de los centros universitarios en los 90 supuso un incremento del impacto educativo, cultural, social y económico especialmente relevante en una ciudad como Soria. Además de la oferta docente, también crece la investigación exponencialmente en el campus de Soria, aumentando también la transferencia de conocimiento, las actividades y relaciones con el entorno social y empresarial.

Los centros y las titulaciones fueron ubicándose en diversos espacios por el centro de la ciudad. Estos edificios, salvo el de Magisterio, no se habían diseñado para albergar la actividad docente lo que conllevaba dificultades para el desarrollo normal de la enseñanza. Todo ello evidenció la necesidad de un espacio donde situar los centros existentes y los futuros, de un campus universitario centralizado con todos los servicios disponibles de una forma eficiente. Una vez más, las líneas establecidas en la década anterior se mostraban como un desarrollo lógico de la vida universitaria soriana.

# Un campus disperso

## Situación de los centros universitarios de Soria, finales de los 90

La colaboración de las entidades locales, principalmente Diputación Provincial y Ayuntamiento, hizo posible el establecimiento y desarrollo de los distintos centros universitarios y los dotó de sedes en las que desarrollar la actividad docente, lugares que, si bien en su mayoría no habían sido ideados para la vida universitaria, permitieron que antes de construirse el campus se pudiera ofrecer una notable variedad de estudios universitarios en Soria aunque, por otro lado, produjo una dispersión de centros.

### Hospital Virgen del Mirón



E. U. de Enfermería  
(desde 1970)

### Plaza Mayor



E. U. de Relaciones  
Laborales  
E. U. de Empresariales  
(hasta 1997)

### Convento de la Merced



E. U. de CC. Empresariales  
(desde 1997)  
Residencia Universitaria  
Fundación Duques de  
Soria

### Ronda Eloy Sanz Villa



E. U. de Profesorado de  
E.G.B.  
E.U. I. Agrícolas (hasta  
1998)

### Convento de San Francisco



Escuela de ATS  
(hasta 1970)  
Colegio Universitario  
Centro Asociado UNED  
(Hasta 1990)  
E. U. de Fisioterapia  
Facultad de Traducción e  
Interpretación

### Edificio en Los Pajaritos



E. U. I. Agrícolas  
(desde 1998)

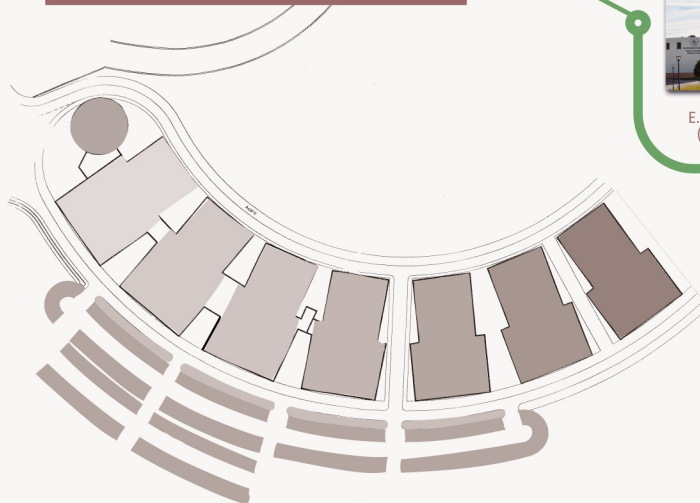
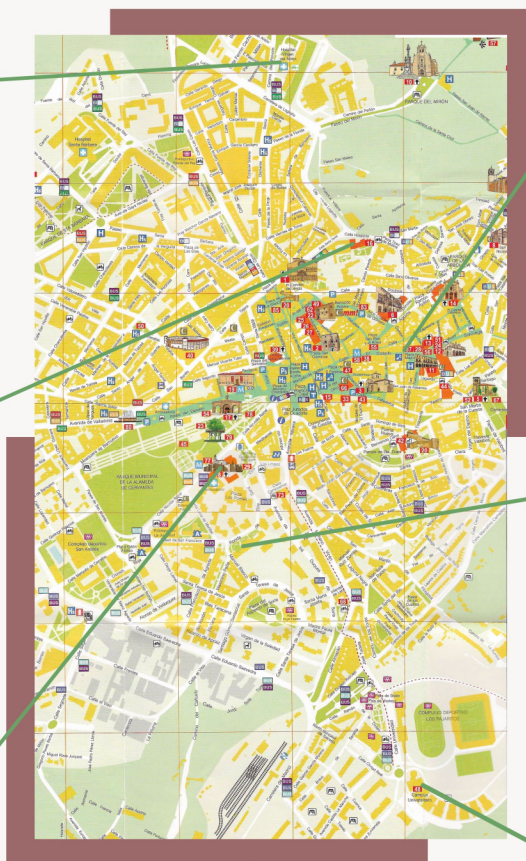

# Finales de los 90 AEDIFICAVIT

Valadolid, 18 de setiembre de 1987

Ilmo. Dr. D. JAVIER GOMEZ GOMEZ  
Presidente de la Junta Diputación  
E.O.S.I.A.

Ilustrísimo señor:

Me complazco considerar que por parte de esta Ilustre Institución se estudia la posibilidad de configurar un "campus" universitario en la ciudad de Soria. Para su planeamiento sería preciso disponer de terrenos por una extensión no inferior a cuatro hectáreas. Dentro de este caso cabe plantear la ubicación de los edificios, centros universitarios y otros de nueva creación, así como los servicios auxiliares, comedor universitario, instalaciones deportivas, etc.

Dado el interés del proyecto para esta ciudad y provincia, confío en la afine colaboración de esta Institución a partir de la reciente senda universitaria que ahora iniciamos.

Reciba mi cordial saludo,

Fernando Tejerina García

Carta del rector Fernando Tejerina a la Diputación Provincial de Soria solicitando terrenos para edificar el campus.  
Archivo Universitario de la Universidad de Valladolid

El 18 de setiembre de 1987 se dirigía una solicitud desde el rectorado de la Universidad de Valladolid a Diputación y Ayuntamiento de un espacio no inferior a cuatro hectáreas para la construcción de un campus que albergara todos los centros de estudios universitarios y servicios centrales dado el interés que esas instalaciones tenían para la ciudad y provincia.

SECRETARÍA GENERAL  
DEPENDENCIA: SECRETARÍA GENERAL  
UNIDAD: OFICINA TERCERA

REGISTRO GENERAL  
- 7 NOV. 1987

RECIBIDA EN ATENTA COMUNICACIÓN DE FECHA 18 DE SEPTIEMBRE P.D.T., INTERESADOS POR LA DISPONIBILIDAD DE TERRENOS DE EXTENSIÓN NO INFERIOR A 4 HA. PARA LA CONFIGURACIÓN DE UN "CAMPUS" UNIVERSITARIO, EN ESTA CIUDAD, ESTA ALCALDÍA, A PROPOSITO DE LA COMISIÓN INFORMATIVA CORRESPONDIENTE, CONSIDERA DE INTERÉS MANTENER UNA ENTREVISTA CON EL RECTORADO, PARA UNA MAYOR INFORMACIÓN DE PREVISIONES O PROYECTOS EXISTENTES Y, A LA VISTA DE LOS MISMOS, ESTUDIAR LA DISPONIBILIDAD Y EL LÍMITE EMPLAZAMIENTO DE LOS TERRENOS; POR OTRA RAZÓN RUEGA A V.B.N.H. SEÑALAR LA FECHA EN QUE TAL ENTREVISTA PODRÍA CELEBRARSE.

EL ALCALDE  
D. Virgilio Velasco Bueso

Respuesta del Ayuntamiento a la solicitud de terrenos, proponiendo una reunión con el rectorado para estudiar distintas propuestas  
Archivo Municipal de Soria

Diez años tuvieron que pasar desde esa solicitud hasta que se puso la primera piedra en la zona de Los Pajaritos. Se completaban las cuatro líneas estratégicas que planificara el rector Tejerina, si bien no sería hasta 2006 cuando se terminara el proceso, que en total acabó dilatándose diecinueve años.

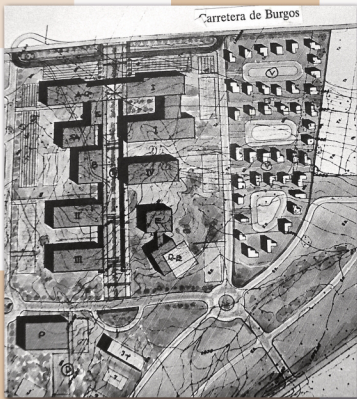

Plano del proyecto de campus universitario en Golmayo, zona de Camaretas.

Así dio comienzo un proceso lento y no exento de polémicas en el que se fueron estudiando distintos emplazamientos para el futuro campus. El más conocido fue el que se ofreció en terrenos del término municipal de Golmayo, donde hoy se sitúa el centro comercial Camaretas. Se llevaron a cabo reuniones entre las entidades locales y la universidad en las que se presentó un proyecto bastante firme pero que acabó siendo fallido en lo referente a la construcción del campus aunque la zona se desarrolló configurándose lo que hoy se conoce como la urbanización de Camaretas y su centro comercial.

Frustrada la idea de realizar las obras en el término municipal de Golmayo, se fueron planteando alternativas en la capital soriana como posibles emplazamientos del campus universitario: las inmediaciones a la entrada a Valonsadero, el Cerro de los Moros o las inmediaciones de donde hoy se ubica la conocida como U-25. Todos fueron estudiados y desechados por diversos motivos (falta de espacio, necesidad de adquisición de demasiado terreno que no era público, orografía desfavorable, etc.).



Reunión para presentar el proyecto del campus el 13/11/92  
Archivo fotográfico Heraldillo-Diario de Soria. Fotografías: F. Santiago

En última instancia y tras casi una década de darle vueltas a los planos, se ofrece por parte del ayuntamiento un espacio situado en las inmediaciones del campo de fútbol del C.D. Numancia en la zona conocida como Los Pajaritos. Estudiado el emplazamiento por la Universidad se consideró que era un lugar que cumplía las condiciones necesarias para poder edificarse un campus universitario del que el 18 de julio de 1997 se puso la primera piedra.



Estudio sobre el terreno del proyecto del campus universitario  
Archivo fotográfico Heraldillo-Diario de Soria. Fotografías: F. Santiago

DIARIO DE SORIA

Lucas destaca la descentralización al poner la primera piedra del Campus

Soria tiene las condiciones idóneas para desarrollar actividad educativa

Las obras del Campus Universitario cumplen "los sueños" de los sorianos

El 18 de julio de 1997 se puso la primera piedra del campus de Soria  
Diario de Soria 19/7/97



Anuncio de Álvarez Guisasa acerca de las obras del campus  
Heraldo Soria 7 Días, 12/12/97

Al final de la década de los noventa, el edificio que albergaba los estudios de Magisterio y las ingenierías Agrícolas y Forestales estaba desbordado al haber experimentado un aumento de matrícula en las diplomaturas de Profesorado de E.G.B. La construcción de los primeros módulos del campus supuso una solución al problema al determinarse que la Escuela de Ingenierías pasaría al nuevo emplazamiento en cuanto estuviera disponible. La necesidad de espacios y los años que transcurrieron entre negociaciones y proyectos provocaron una sensación de apremio en la ciudad lo que produjo que en el curso 1998-99 se realizara el traslado con cierta urgencia, hecho que conllevó que hubiera alguna zona del edificio de la que no se pudo hacer uso inmediatamente en ese momento por estar aun finalizándose las obras.



Placa conmemorativa de la inauguración del edificio del campus de Soria

Solventados esos inconvenientes de la primera ocupación, en 1999 se inaugura oficialmente el edificio consistente en cuatro módulos que albergaban salón de actos, laboratorios para docencia e investigación, despachos, cafetería y aulario. El edificio que se había iniciado bajo Álvarez Guisasa como rector y José Antonio Tejero como vicerrector, se veía finalizado con el rector Jesús María Sanz Serna y la vicerrectora Emilia Latorre Macarrón siete años después.



Emilia Latorre y Jesús Ciria, vicerrectores cuando se inauguró y se finalizó el edificio del campus de Soria

En proyecto estaba todavía la ampliación del edificio con cuatro módulos más que se llevarían a cabo al principio de la década de los 2000. En esa fase se incluyeron aulas específicas para determinadas titulaciones como los laboratorios de idiomas de Traducción e Interpretación o los de carácter sanitario para Fisioterapia (en el proyecto no se había contemplado la incorporación de Enfermería que no se integraría hasta 2005) o un gimnasio para la Escuela de Magisterio, además de servicios centrales como Biblioteca, Unidad Administrativa o Vicerrectorado.



Obras de ampliación del campus universitario de Soria  
Fotografía: Manuel Cuevas-Mors Finat

Fue en 2006, cuando las instalaciones estuvieron completas con Evaristo José Abril Domingo como rector y como vicerrector del campus de Soria Jesús Ciria Ciria que fue quien como director de la Escuela de Ingeniería Agrícola había estrenado el edificio. Se terminaban las obras del campus destinado a acoger todos los centros universitarios de Soria, incluyendo Relaciones Laborales y Enfermería que habían sido integrados el año anterior. Así, en 2005-06, se completaba el proceso de integración de todas las carreras universitarias de Soria y se ubicaban en un mismo campus universitario. Terminaba así (dos décadas después de iniciarse) el proceso de fortalecimiento y desarrollo de los estudios universitarios al servicio de Soria impulsados por la Universidad de Valladolid que se iniciaba en 1985.



Campus Universitario Duques de Soria

# Adaptación al espacio europeo *Década de 2010*

En octubre de 2007 se aprueba el Real Decreto que establecía el inicio del proceso de adaptación de los estudios universitarios españoles al Espacio Europeo, lo que comúnmente se denominó *Plan Bolonia*, desarrollándose a partir de 2010.

En Soria el número de matriculados en Explotaciones Agropecuarias ha caído notablemente por lo que, en vista de la adaptación necesaria de las titulaciones impartidas por el centro, se decide su extinción. Como ocurriera con los estudios de medicina, esto generó cierto malestar en la sociedad soriana que evidenció su rechazo a perder la titulación lo que condujo a su sustitución por los estudios de Ingeniería Agraria y Energética en 2013.



Laboratorios de ingenierías  
Fotografía: Audiovisuales UVA



Clase en el aula de Informática del Campus  
Fotografía: Audiovisuales UVA



Aula de la Facultad de Enfermería, hoy Facultad de Ciencias de la Salud  
Fotografía: Audiovisuales UVA

El proceso de adaptación del resto de centros conllevó, además de la modificación de los respectivos planes de estudios para transformar las diplomaturas y licenciaturas en grados, la transformación de las que eran escuelas universitarias en facultades. Así en 2014 la primera escuela en transformarse en facultad fue Educación, le siguieron en 2015 Enfermería y Empresariales y cerró el proceso en 2016 Fisioterapia, quedando el campus formado por cinco facultades y una escuela.

Tres años después las sinergias existentes entre las facultades de Enfermería y Fisioterapia conducen a la unión de los dos centros en la denominada desde entonces Facultad de Ciencias de la Salud.

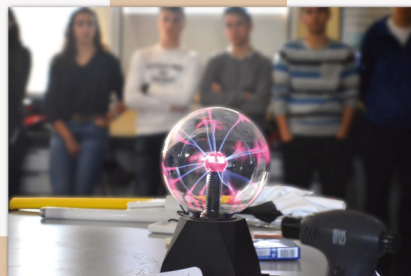

Semana de la Ciencia en el campus  
Fotografía: Audiovisuales UVA



En 2020 se implanta el Grado en Ciencias de la Actividad Física y del Deporte  
Fotografía: Audiovisuales UVA

La década se cierra con la implantación, en la Facultad de Educación, de los estudios de Grado en Ciencias de la Actividad Física y del Deporte en 2020. Este grado, como ya había sucedido en el pasado con otras titulaciones, se instala en Soria a petición de la sociedad soriana y sus instituciones. Soria (especialmente el Ayuntamiento), observando el potencial que ofrece la provincia en lo referente al deporte, empezó a desarrollar el proyecto de estudios superiores relacionados con la actividad física, llegándose a plantear el establecimiento de un centro de carácter privado que ofertara los estudios. El proyecto no llega a materializarse hasta que la UVA lo asume y desarrolla directamente. Será en el año 2020 cuando se abra la matrícula con los primeros cuarenta alumnos de CAFyD y tras completar los cuatro cursos se gradúa la primera promoción, estando hoy en día completamente implantado con un notable número de solicitudes de matriculación.

# El edificio I+D+i



Obras del edificio I+D+i  
Fotografía: Audiovisuales UVa

En diciembre de 2016, siendo rector Daniel Miguel San José y vicerrector del campus Luis Miguel Bonilla se presenta el proyecto de construcción del edificio I+D+i del campus de Soria iniciándose su edificación en 2018. Diseñado por la unidad técnica de arquitectura de la UVa, bajo la dirección del arquitecto Francisco Valbuena, se configura como una infraestructura funcional, sostenible y polivalente capaz de adaptarse, como hemos visto, a las cambiantes necesidades de la comunidad universitaria soriana.

El edificio aporta en sus 3.500 metros cuadrados construidos, espacios para la investigación, la docencia especializada, además de los dedicados a empresas tecnológicas que permitan desarrollar mejor la colaboración público-privada, facilitando el emprendimiento y las relaciones con las empresas.



Francisco Valbuena ante el edificio I+D+i.  
Fotografía: Audiovisuales UVa



Aula en el edificio I+D+i  
Fotografía: Audiovisuales UVa

Está dotado con los más modernos sistemas energéticos, premiados en concursos internacionales, que parten de modificar el patrón de consumo energético desacoplando demanda y producción y ofreciendo novedosos sistemas de almacenamiento y tratamiento de frío /calor que dan como resultado un edificio de consumo casi nulo que fomenta las energías renovables.

La construcción del edificio, cofinanciado por la Junta de Castilla y León y la Uva, ascendió a 4,7 millones de euros y permitiendo en el futuro la redimensión de los espacios totales de un campus en crecimiento que debe adaptarse cada vez más a las cambiantes situaciones que vive la universidad del siglo XXI.



Inauguración del edificio I+D+i  
Fotografía: Audiovisuales UVa

Finalizada su construcción en 2020 entró en funcionamiento durante la pandemia permitiendo un desarrollo más eficiente de la docencia en esta difícil y triste situación. Fue inaugurado oficialmente el 29 de octubre de 2021, siendo rector Antonio Largo Cabrerizo y José Luis Ruiz Zapatero vicerrector del campus de Soria con la presencia, entre otras autoridades, de la consejera de Educación de la JCyL Rocio Lucas.



Premio Construcción sostenible concedido en 2023  
Fuente: <https://premiocostruccionsostenible.es/>

El campus universitario es un enclave de pensamiento, investigación y transferencia de conocimiento que difunde cultura, realiza actividades, congresos y eventos. Organiza y ensancha la formación y amplía cada vez más el rango de destinatarios, buscando siempre incrementar y mejorar sus relaciones con la sociedad a la que sirve.



Puerta de acceso al edificio  
Fotografía: Audiovisuales UVa



# El ayer ya es hoy

El incremento de la investigación en el campus de Soria en estas cuatro décadas es tan significativo como interesante. Se articula en catorce grupos de investigación reconocidos y dos centros de investigación que suman a cerca de un centenar de investigadores de distintas partes del mundo. Estamos en todas partes, la investigación nos lleva a viajar por todo el mundo, hemos trabajado en más de 20 países, por todos los continentes, incluyendo recientes campañas en el Ártico y la Antártida. Las líneas de investigación son cada vez más amplias en todos los centros del campus de Soria y la captación de fondos en proyectos competitivos nacionales e internacionales permitan la estancia prolongada y autofinanciada de investigadores que realizan su labor desde Soria.

La Fundación General de la Universidad facilita, entre otras tareas, el aumento y gestión de la investigación en el campus que acoge en sus instalaciones las cátedras de Conocimiento e Innovación (Caja Rural de Soria) y de Agenda 2030 para el desarrollo local (Ayuntamiento de Soria) además de la Oficina de la Despoblación (Diputación de Soria).



Exteriores del campus  
Fotografía Audiovisuales Uva

La Universidad de Valladolid es una institución académica pública cuyos orígenes se remontan al siglo XIII y desde entonces crece y se adapta a los nuevos tiempos ofreciendo una amplia variedad de titulaciones de grado, máster y doctorado con programas en todas las áreas de conocimiento. Su apuesta por la formación permanente, su liderazgo en movilidad y su extensa red de relaciones internacionales son razones importantes para formar parte de esta comunidad universitaria. La actividad investigadora y la transferencia de conocimiento se unen a su decida vocación social y medioambiental conformando una completa estrategia de empleabilidad que incluye prácticas en empresas locales, autonómicas, nacionales e internacionales y servicios de orientación y apoyo para la inserción laboral. Nuestra apuesta por actividades deportivas y culturales es, sin duda, otro factor determinante en la formación integral del alumnado. En Soria la Uva desarrolla un programa de becas y ayudas al estudio-algunas provinciales- que incentivan, junto con la oferta exclusiva de tres grados solo en Soria, la elección de cursar los estudios en un campus de proximidad y cercanía. El área de responsabilidad social universitaria es particularmente activa en Soria con programas de asuntos sociales, igualdad, cooperación al desarrollo internacional y gestión del voluntariado universitario.



Edificio I+D+i  
Fotografía Audiovisuales Uva

Como último y reciente ejemplo podemos citar la creación de la Unidad Asociada CSIC-Uva, relacionada con el Centro para la Calidad de los Alimentos (CCA-INIA-CSIC) y que puede suponer un impulso más a la investigación en Soria. En esta línea de colaboración la Uva ofrece múltiples posibilidades de colaboración en la unidad asociada y no solo en el campus de Soria, también en los de Valladolid y Palencia. Los investigadores de las facultades de Medicina y Ciencias de Valladolid y los de la E.T.S de Ingeniería Forestal y Agraria de Palencia han de tener presencia activa en la actividad a desarrollar con un carácter intercampus.



Acceso al campus  
Fotografía: Audiovisuales Uva

# El ayer ya es mañana

El futuro nunca está escrito. Lo escribiremos entre todos. Depende de muchos factores, algunos los podemos controlar, otros no. Transitará por recetas que incluyan la adaptabilidad, la versatilidad, la resiliencia, la ambición, el realismo y el compromiso nuestro y de las instituciones y de la sociedad civil. Transitará por caminos distintos y deberemos utilizar instrumentos diferentes y hoy desconocidos para superar los nuevos retos.

El campus de Soria cuenta con una oferta académica completa, variada y creciente. Diez grados, un programa de estudios conjunto, tres másteres y un programa de doctorado componen una oferta que se reorienta y debe completarse con nuevas micro credenciales. A ello se añade una actividad investigadora con enorme potencialidad futura y un notable posicionamiento en la sociedad soriana como agente dinamizador social y vertebrador del territorio. Debemos continuar y ensanchar esos caminos. El compromiso y el esfuerzo serán imprescindibles.

A nivel global la UVa tiene que continuar renovando y mejorando la plantilla, incrementado la investigación y sus aplicaciones prácticas y reforzando la transferencia del conocimiento. Mantener su decidida vocación de servicio público, la transparencia y la responsabilidad social son metas irrenunciables en un entorno cada vez más competitivo. La internacionalización y las relaciones con empresas o instituciones nos deben ayudar a reorientar nuestras acciones futuras.

Pendientes de una muy necesarias instalaciones deportivas que completen los 18.500 metros cuadrados existentes debemos ser capaces de alojar a una comunidad universitaria cada vez más numerosa, con más investigadores, más internacionalizada y con creciente interacción con las empresas y los agentes sociales.

En ello estamos y el recuerdo de los que han sido y su ejemplo nos proyecta a un futuro, el futuro de la Universidad de Valladolid con sus cuatro campus.



## Nuestro agradecimiento por su inestimable colaboración a:

José Antonio Tejero  
Rosa Margarita Caballero (Universidad de Valladolid)  
María Jesús de la Fuente (Universidad de Valladolid)  
María del Carmen Martínez (Universidad de Valladolid)  
El equipo de la Biblioteca del Campus de Soria  
Eduardo Muro (Archivo Municipal de Soria)  
M<sup>a</sup> Angeles Moreno (Archivo Universitario de la Uva)  
Ana Isabel Gascón (Archivo Universitario de Zaragoza)  
Archivo Histórico Provincial de Soria  
Félix Villalba y el equipo del periódico *Heraldo-Diario de Soria*  
Tomás Pérez  
Marian Arlegui  
Jesús Bachiller  
Manuel Cuervas-Mons  
Enrique García (ABD Fisioterapia)



Diseño y producción:



audiovisuales UVa